



あ ん し ん  
2020 12  
vol.581  
Life

財団TOPICS・お知らせ

冬の感染症流行期に備えた  
職場での感染症対策

会費の経理処理、保険金の税務上の  
取扱いについてご案内しています



「経営」を守る・支える

あんしん財団

広報誌

# Contents

INTERVIEW 昨日の自分を超越してゆく—私の進化論 vol.20 中山亮太郎 ..... 03

## 財団 TOPICS ..... 06

基本が大事！冬の感染症流行期に備えた職場での感染症対策 ..... 06

あんしん財団のホームページをご活用ください ..... 08

インフォメーション ..... 09

CLOSE UP! WONDER SKILL—継承と進化— vol.30 笑' s ..... 10

GUIDE ニッポン再発見！美景ミュージアム vol.20 嵐山花灯路 竹林の小径 ..... 12

HEALTH もっと健康セルフケア生活 第8回 快腸習慣 ..... 16

## 財団からのお知らせ ..... 18

保険契約が満期を迎える会員の皆さまへ 契約更新のご案内をお送りしています ..... 18

契約内容(登録内容)に変更はありますか? ..... 19

会費領収書について(ご希望の方) ..... 20

会費の経理処理について ..... 20

補助金および保険金の税務上の取扱い ..... 21

ケガの補償(事業総合傷害保険) ..... 22

保険金の請求方法 ..... 24

「ケガの補償 ご利用の声」のご紹介 ..... 26

人間ドック補助金額改定のお知らせ ..... 27

人間ドック・定期健康診断の補助金申請における添付書類について ..... 28

定期健康診断補助金制度の対象となる健康診断について ..... 29

安全衛生設備等設置補助金は対象となる条件等を変更します ..... 30

補助金制度には申請期限があります ..... 30

職場の環境改善のための補助金制度 補助金の限度額改定のお知らせ ..... 31

職場の環境改善のための補助金の年度末申請の締切りについて ..... 32

職場の環境改善のための補助金申請書 ホームページからの取出し方法 ..... 33

職場の環境改善のための補助金制度 よくあるご質問(添付書類について) ..... 34

未加入従業員さまのご加入のおすすめ ..... 35

## あんしん財団 WELBOX ..... 36

サービス紹介 ..... 36

おうち時間応援キャンペーン ..... 37

登録方法 ..... 38

STEP 1 あんしん財団ホームページのトップページで「会員の皆さま」をクリックしご希望のパナーをクリック

STEP 2 ログイン画面でユーザー名とパスワードを入力

最新の広報誌ならびにバックナンバーをご覧いただけます

保険契約、各種補助金に関する最新のご案内がご覧いただけます

ログイン https://www.anshin-zaidan.or.jp/

ユーザー名 anshin

パスワード AzAL2020

ログイン キャンセル

# あんしん Life 12 2020 vol.581

今月の表紙

東京銀器



Photo by Masahiro Miki 協力 日伸貴金属

江戸時代中期に金座・銀座を中心に広く普及した東京銀器。平安時代から続く銀細工の技術を受け継いだ銀師(しろがねし)が生産を担いました。シャープな印象を与える光沢は丹念な鍛金によるもの。実用品としての佇まいの中に、彫金や打ち込み象嵌(ぞうがん)といった伝統の技法が映えます。

次号予告 / 今回は1月号をお届けします

### 財団 TOPICS

#### 第7回子ども作文コンクール

#### 表彰式・受賞作品のご紹介

オンラインで行われた表彰式の様子、1万通以上の応募の中から大賞・あんしん財団賞を受賞した作品をご紹介します。

※12月下旬発行予定です。

※内容は変更になる場合があります。

#### 【内容に関するお断りとお知らせ】

本誌に記載されている企業・店舗・施設の住所・連絡先・料金・営業時間などは、予告なく変更される場合があります。また、情報は細心の注意を払って掲載していますが、その記事および内容の正確性を保証するものではありません。どのような場合、理由によらず、本誌の情報を利用したために被った損害に対しては、当法人は一切の責任を負いません。料金(価格)、所要時間なども目安としてご覧いただきますようお願い申し上げます。また、本誌に掲載されている記事、写真、イラストなどは著作権法で認められた私的な使用や引用を除いて、ほかの印刷物や電子的なメディアに複製、転載することはできません。

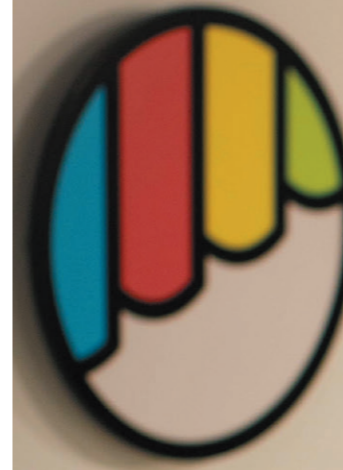

# Makuake

(株)マクアケ代表取締役社長・起業家

# 中山亮太郎

Ryotaro Nakayama



「世界をつなぎ、アタラシイを創る」をモットーに、新商品の作り手に向けて販売の場を提供する「Makuake(マクアケ)」。プラットフォームの中心から市場の変遷を見つめる次代のリーダーが、経営者としての持論を語ってくれました。

昨日の自分を超越してゆく 私の進化論 vol.20

Photo by Tomohiro Enzaki

# “事業者と消費者の利益がプラットフォームを成長させ、世の中全体を豊かにする”

## profile

1982年生まれ。株式会社マクアケ代表取締役社長。2006年、サイバーエージェントに入社後、ベトナムにおいて数々のベンチャー企業の立ち上げに携わる。2013年に帰国後、クラウドファンディングサービスをリリース。その後、同社を退社し、マクアケに専念。2017年に黒字化を達成し、2019年には東証マザーズに上場した。



## 事業者の生の声に気付かされたクラウドファンディングの存在意義

「Makuake (マクアケ)」とは、インターネット経由で資金や消費者を募るクラウドファンディングによって、さまざまなジャンルの新しい商品やサービスを社会に送り出す事業です。中山亮太郎さんは、この事業の創業者で、株式会社マクアケの代表取締役社長を務めています。2013年の創業から約7年が経過し、マクアケが扱った商品やサービスは1万件を超えますが、最初から事業が順調だったわけではありません。「クラウドファンディングは、新しい商品やアイデアを実現する仕組みとして、欧米ではすでに盛んでした。しかし、日本では、災害からの復興支援などに使われることが多かったためか、チャリティーや寄付のイメージが強かったようで、利用する事業者がなかなか増えなかったんです」

欧米と日本の認識の違いにつまずいた中山さん。想定どおりに進まなかった事業が転機を迎えたのは、事業を利用したある経営者の一言でした。「マクアケは、資金を集めるための手段ではなく、新しい商品をつくる前に、市場でどの程度のニーズがあるのかを知り、顧客獲得につなげられる仕組みそのものなんだ」。

つまり、不良在庫を抱える心配がなく、出資の状況に応じて製造や販売の計画を立てることができる

という、クラウドファンディングの強みに気付かされたのです。自分たちの役割を再認識した中山さんは、マクアケを「テストマーケティングの場」として活用してもらおうと、全力を尽くします。多くの事業者にマクアケの存在を知ってもらうため、ウェブメディアへのプロモーションを強化。メディアに掲載する記事の内容も、「クラウドファンディングとは何か」というものから、より事業者に響くよう、「企業の成功事例」へと切り替えました。その結果、多くの理解を得ることになり、利用する事業者が急増したのです。

## つくり手を「応援する気持ち」に価値を見出したことで新しい購入体験が生まれた

事業が大きくなる中で、中山さんは「日本のものづくりの底力」を改めて実感したといいます。

「魅力的な商品を生み出す事業者も、ものづくりの領域も、本当に豊富でした。特に、地方にも優れた事業者が多いことに驚いたし、これまでなぜ彼らが注目されなかったのかも不思議でした。でも理由は単純で、最適な情報発信ができていないだけだったんです」

消費者に商品の魅力が伝われば絶対に受け入れられる。その考えに至って以来、事業者の「伴走者」として、プロモーションやマーケティングのアドバイスなどを行っているマクアケ。そこには、経営者としての中山さん自身の経験も生かされているといいます。

「新しいビジネスや商品の開発にチャレンジする事業者には、悩みや不安、孤独といったものがつきものです。私もチャレンジャーの一人で、創業当初は同じ経験をしましたから。だからこそ、事業者の伴走者として寄り添うことを大切にしたいんです」

マクアケを成長させていく過程で中山さんは、「応援購入」という新しい買い物スタイルを定義します。「マクアケのプロジェクトページでは、商品の開発の意図や経緯などを知ることができるので、消費者は自分の趣味や嗜好に合うものを選びやすくなります。しかも、商品になる前に出資するので、『応援する気持ち』を込めて購入できる。その気持ちが事業者に伝わることでよりよい商品が生まれ、それを利用する消費者が豊かになる。このサイクルこそが、プラットフォームの成長につながると気付いたんです。だから、事業者にエールを送る気持ちに価値を見出してほしいという思いで、『応援購入』と名付けました」

いずれはプラットフォームの枠を越えて、応援購入の流れを波及させていきたいという中山さん。

「事業者、消費者、マクアケのうち、一つでも欠けるとそれは実現しない。だから、すべての人が豊かさを感じる、“360°の利益”を追求していきたいんです」

中山さんは、「そのためには、まだまだやるのが山積み」と語りつつ、すでに地方自治体や金融機関、アジアの企業との連携を拡大しているといいます。“360°の利益”へと突き進む中山さんの歩みは、まだまだ止まりそうにありません。

# 基本が大事！冬の感染症流行期に備えた 職場での感染症対策

例年、秋・冬を中心に流行している「インフルエンザ」「ノロウイルス」に加え、今年「新型コロナウイルス」も新たなリスクとなり、企業の「感染症対策」は必須となっています。いま、中小企業に求められるリスクマネジメントとして、取るべき対策とは何でしょうか？事業所における感染症対策について、当法人のセミナーで講師を務める岩崎恵美子氏にお話を伺いました。



感染症対策の第一人者

岩崎恵美子氏

新潟大学医学部卒業。1998年厚生省 成田空港検疫所 企画調整官 仙台検疫所長就任。2000年WHOの派遣要請によりウガンダ現地におけるエボラ出血熱の診療・診断・調査活動に従事。2007年仙台市副市長に就任。現在は株式会社健康予防政策機構 代表取締役。

## 新型コロナウイルスに加え引き続き対策を

新型コロナウイルスの影響で、感染症に対する関心が極めて高い今年においても、冬の感染症に対しては正しい対策を再確認することが必要だと、岩崎氏は話します。

「毎年冬は、インフルエンザ・ノロウイルスの『2大感染症』を中心とした感染症の流行期。新型コロナウイルスの流行が小康状態になったとしても、感染症対策をおろそかにしてはいけません。4月の緊急事態宣言で、感染症流行が企業経営の大きなリスクになると実感したはず。従業員の健康や命、事業の継続性を守るためには、2大感染症も新型コロナウイルスと同じリスクがあると考えましょう」

## 空気よりも「手からの感染」に要注意！

新型コロナウイルス感染拡大以降、岩崎氏の下には、不安と混乱の声が多数届いているといいます。しかし、岩崎氏は「効果の期待できない対策が、多数メディアで報じられました。間違った情報におびえすぎないで」と語ります。「何をすればいいのかわかった時は、やはり基本に立ち返ること。特に手洗いは徹底してください。感染症の主な感染経路となる『接触感染』は、手から体の中に入ることが多いです。外回りからの帰社時やトイレ使用後は、必ず石けんでの手洗いを。『飛沫感染』も感染経路になり得ますが、飛沫が直接体に入るケースは実際には少なく、飛沫のついた場所を手で触ることが主な原因です」

報道の影響で、「現在は感染症に対して『空気・飛沫』だけを恐れる人が多い」と岩崎氏。しかし、ウイルスをまき散らすのは「口からだけではない」と考えることが大事です。「口から入ったウイルスは、確かに当初口腔内で増殖しますが、その後血流とともに全身に回り、腸管へ至ります。そのため吐しゃ物や糞便も、大変危険なのです。マスクを絶対的に信用したり、密を避けたりするだけでなく、感染経路をイメージした対策を行い、感染症を予防しましょう」

## まずはしっかり手洗いから



感染症診療の現場での経験や、海外の研究結果などから、「石けんを使った徹底した手洗いが、接触感染の対策として重要です」(岩崎氏)。

秋・冬に流行する「2大感染症」の対策が基本！		
	インフルエンザ	ノロウイルス
特徴・主な症状	38℃以上の高熱やせき、のどの痛み、関節痛など。風邪と似た症状で急激に発症。流行する型が毎年異なる	突発的に発症し、激しい嘔吐、下痢を伴う急性胃腸炎を引き起こす。ヒトの腸管のみで増殖する
感染経路	飛沫感染、接触感染、空気感染	食品媒介による経口感染、飛沫感染、接触感染、塵埃感染*
主な対策	<b>①手洗い・手指消毒</b> 石けん・流水で指先までしっかり手洗い。アルコール消毒も有効 <b>②うがい</b> 気道粘膜の十分な湿度を保ち、細菌の付着、定着を防ぐ <b>③ワクチン接種</b> 毎年流行前に接種し、感染後の重症化を防ぐ <b>④せきエチケット</b> ウイルスを他人にうつさないよう、せきやくしゃみをする際はマスクなどで口を防ぐ	<b>①徹底した手洗い</b> ウイルスが非常に微細なため、食事前・トイレ後は二度手洗いが有効 <b>②生活環境の洗浄・消毒</b> トイレはドアノブやペーパーホルダー、手洗い場まで洗浄・消毒 <b>③汚物の処理</b> 二次感染を防ぐため、汚物処理の備品を事前に用意 <b>④食品の加熱</b> 中心温度85～90℃で、90秒以上食品を加熱する

\*乾燥した便や吐しゃ物が埃とともに空気中に舞うことにより感染すること

## 事業所の感染症対策に関するお悩みに、岩崎氏がアドバイス



感染症対策の情報が多すぎて、何を優先すればいいのかわからない……

テレビや新聞では、毎日移り変わるように異なる感染症対策が報道されているし、業界のガイドラインも項目が多すぎて、すべては実施できそうにありません……

### 手あたり次第にやればいわけではない。基本を大事に

中小企業では、大企業のようにコストをかけた万全な感染症対策が、必ずしもできるわけではありません。業種によっては、不可能な対策もあるでしょう。低コストで、効果の大きなものを検討すれば、自然と基本の感染症対策になるはず。左ページの2大感染症対策をベースに、手洗いの徹底を中心とした感染症対策を継続しましょう。



従業員に感染症対策が浸透しません……どうしたら？

感染症対策を徹底するよう、従業員に呼びかけているのですが……。新型コロナウイルス感染症拡大による緊急事態宣言後、半年以上がたち気が緩んできているのかも……



### ルールはシンプルに、数を少なく。その分徹底しましょう

複雑な対策を呼びかけても、忙しさからつい忘れてしまうことはあります。業務を優先しつつ感染症対策を行うには、ルールはシンプルに。外出する際は「なるべく公共のトイレは使用しない」「オフィスに戻ってきたら石けんで手洗い」の2つだけは徹底しましょう。また、社内ではポスターなどを目立つところに掲示して啓発しましょう。



事業所でのクラスターを防ぎたい！

集団感染を防ぐために、事業所内ではどこに注意すべきですか……？

### トイレ、出入り口、共有スペースを清潔に。喫煙所も注意が必要です

トイレの使用後は石けんでの手洗いを徹底しましょう。また、出入り口や共有スペースは接触感染のリスクが高いです。さらに注意したいのが食堂と喫煙所。食事やタバコを吸う際は手が口に触れるので、接触感染の原因になります。食堂や喫煙所へ向かう「前」にも必ず手洗いを！



## ① 社内で感染症が発生したら……事業所としての正しい事前準備

感染症対策をしっかり行っただけで、万が一、社内で感染症が発生したら……。事業所は従業員の健康と命、事業継続のために、事前にどのような行動すべきかを決め、社内で共有しておかなければなりません。右を参考に初動対応に最低限必要な情報を、いまず確認しておきましょう。

- ① 連携可能な保健所の確認 …………… 濃厚接触者への対応など、必要な相談を受け付けてくれる「保健所」「帰国者・接触者相談センター」等の確認など
- ② 初動対応ルールの策定 …………… 感染の疑いがある場合、速やかに相談・連絡できる担当者を決定。感染が疑われる従業員への連絡義務、担当者への差別的な行動の禁止等の周知など
- ③ 感染拡大防止策の策定 …………… 濃厚接触者の調査方法とその取扱い、接触箇所の消毒、社内周知の方法、事業継続の判断、自宅作業環境の実現性など

# あんしん財団のホームページをご活用ください



あんしん財団のホームページでは、当法人の事業紹介をはじめ、会員の皆さまへ向けたサービスのご利用案内や、提出書類のダウンロードなど、重要な情報を多数掲載しております。ぜひご活用ください。

## STEP 1 まずはトップページを表示

インターネットに接続し、「あんしん財団」を検索してください。



## STEP 2 「会員の皆さま」をクリック!

※「会員の皆さま」にカーソルをあわせただけで文字のみのメニュー画面も表示されます。こちらからも、サービスを選択できます。



## STEP 3 ご利用になりたいサービスを選択して、バナー画像か青い文字の「MORE」をクリック!

### ① 広報誌「あんしんLife」WEB版

「あんしんLife」をパソコンやスマートフォンから閲覧することができます。

### ② あんしん財団からのお知らせ

「あんしんLife」に掲載している保険契約や各種補助金に関する最新のご案内を掲載しています。

### ①② 閲覧のためのユーザー名、パスワード

ユーザー名「**anshin**」、パスワード「**AzAL2020**」  
小文字 数字

### ③ 事業総合傷害保険(ケガの補償) → 本誌22~26ページ

保険金の請求方法やケガの補償内容に関するご案内を掲載しています。

### ④ あんしん財団WELBOX → 本誌36~39ページ

「あんしん財団WELBOX」のご案内を掲載しています。ご登録、ご利用の方法は本誌38・39ページをご参照ください。

### ⑤ 補助金制度 → 本誌27~34ページ

補助金の申請手続き方法、申請書のダウンロードなどのご案内を掲載しています。ご利用になりたい制度をクリックしてください。

### ⑥ 学ぶ

労働安全衛生について学ぶための講習会・セミナーのご案内や、視聴覚教材貸出に関する情報を掲載しています。

### ⑦ 使用者賠償責任保険制度

使用者賠償責任保険制度の詳細なご案内を掲載しています。

### ⑧ 変更手続きのご案内 → 本誌18~19ページ

ご登録されている情報の変更手続き、会員証再発行、年間領収書発行の手続きなどに関するご案内を掲載しています。

### ⑨ 会費の経理処理、保険金の税務上の処理について → 本誌20~21ページ

会費の経理処理や保険金・補助金の税務上の取扱いに関するご案内を掲載しています。



## 「はたらく×らいふプロジェクト」サイト 『人材活性化に向けた職場づくり』新連載記事を公開中です



あんしん財団では、中小企業の女性活躍推進を応援する「はたらく×らいふプロジェクト」に取り組んでいます。今年度は広報誌との連動企画「人材活性化に向けた職場づくり」で、女性の活躍を推進する中小企業を2社取り上げ、その取り組み事例を誌面にてご紹介してきました。専用サイトでは、誌面でご紹介しきれなかった、より詳細な取り組み事例に加え、社会保険労務士による各社の取り組みの解説などを掲載中です。ぜひご覧ください。

### NEW! 中小企業のテレワーク制度(全3回)

#### アズテック株式会社

特許や権利調査などを行うアズテック株式会社は、約10年前にいち早くテレワークを導入。従業員と対話しながら就業環境や制度を改善し続けています。社会保険労務士が解説する「テレワーク導入のメリット・プロセス」や代表取締役社長のインタビューも紹介しています。

◆従業員の働きやすさを考え導入した  
テレワークで離職防止!

紹介する  
主な取り組み

セキュリティの確保

社内ルールづくり

テレワーク非利用者への配慮



### 中小企業の女性人材活躍の取り組み(全3回)

#### 株式会社ふらここ

人形製作という伝統的な業界の中、変化する市場ニーズに基づいた「人材活用」の取り組みで業績を上げている企業の事例を紹介しています。

◆顧客に近い女性社員の活躍で高い業績を実現!

紹介する  
主な取り組み

人材育成

採用や人材登用

柔軟な人事制度



### 女性活躍を推進するヒントを公開中! 「はたらく×らいふプロジェクト」サイト

中小企業向け・働く女性向けに「コラム」や「ニュース&トピックス」、「ブログ」など、さまざまな情報を発信しています。



はたらくらいふ

検索

<https://work-life.anshin-csr.jp/>

### 11月末より 新企画連載開始

中小企業経営者・人事担当者向けのコンテンツで、多様な働き方を実現するための「女性社員のマネジメント」や「職場環境・風土の改善」のヒントを漫画と専門家の解説で紹介します。ぜひご覧ください。

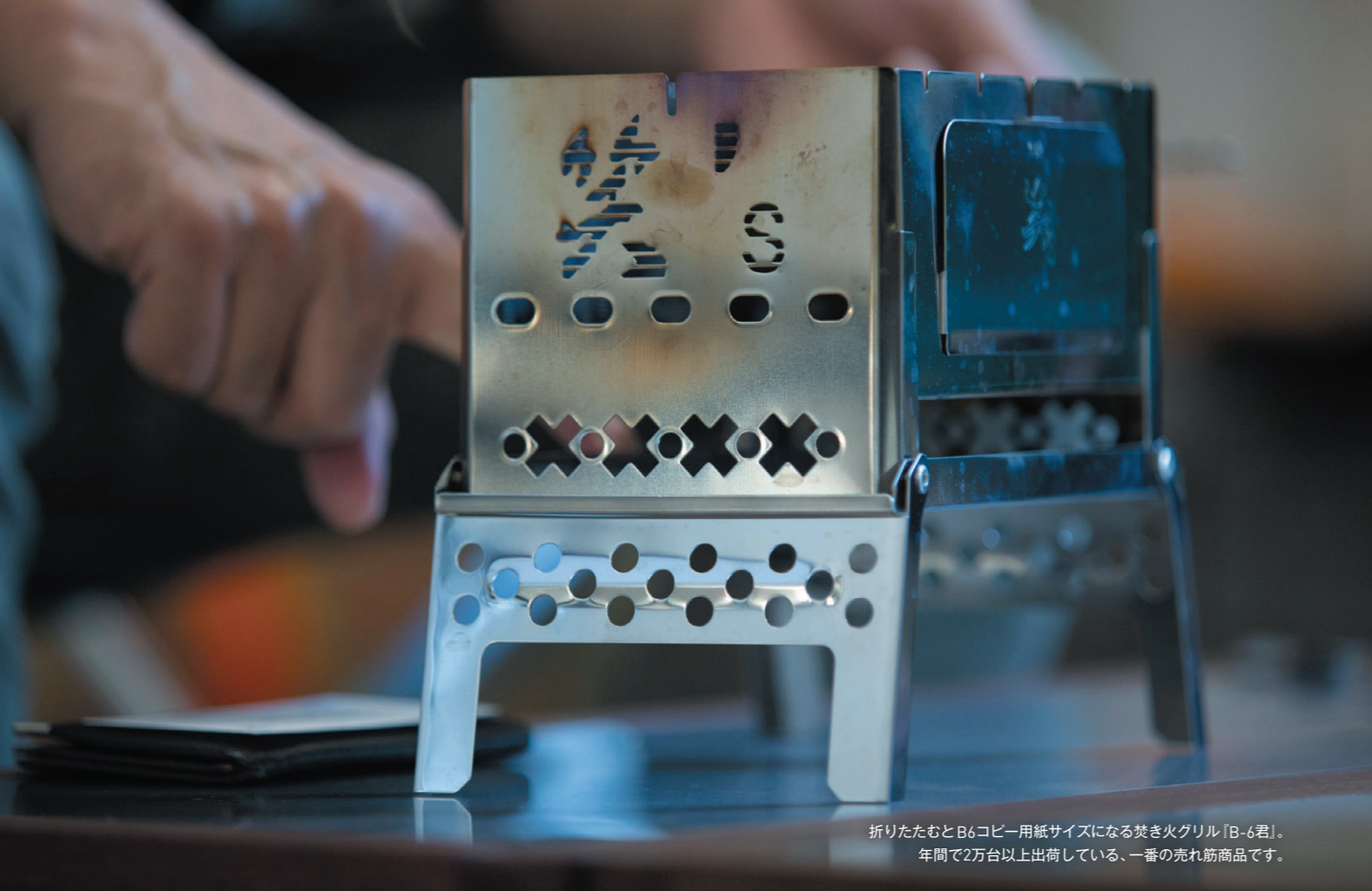

折りたたむとB6コピー用紙サイズになる焚き火グリル「B-6君」。  
年間で2万台以上出荷している、一番の売れ筋商品です。

# WONDER SKILL

## — 継承と進化 —

vol.30

Photo by Tomohiro Enzaki

笑's  
Sho's

母体である(有)昭和プレスは1962年創業で、ロッカーをはじめとした事務用品の金属パーツなどを製造。2008年のリーマンショックを機に、2代目が自社ブランド「笑's」を立ち上げ、焚き火台などの自社設計のアウトドアグッズを展開。2代目と3名の工場スタッフに加え、同業のいとこの会社に協力してもらいながら、薪ストーブなど、40種類以上の商品を製造している。

事業所名: 有限会社昭和プレス  
本社所在地: 埼玉県さいたま市南区沼影2-1-24  
工場: 埼玉県戸田市笹目7-11-11  
URL: <http://www.sho-s.jp/>

## ユーザー目線で追求する アウトドア系板金工場

### 廃業寸前の経営危機から一転 注文殺到の人気アウトドアブランドに

埼玉県戸田市の工業地域の一角に、窓からキャンプ用のテントがのぞく建物が一つ。あたりには「ガチャンガチャン」と金属を押し出す機械の音が響きわたります。ここは、「ソロキャンプ」を楽しむ人から支持を得ているアウトドアブランド「笑's」の工場です。

笑'sは板金加工を専門とする(有)昭和プレスが立ち上げた自社ブランド。一人用の小さな焚き火台やキャンプ用薪ストーブなどを、自社設計で制作しています。アウトドア雑誌でも取り上げられ、笑'sの製品が付録になった号は売り切れになるほどの人気。近年では、キャンプをテーマとした漫画の作中にも製品が登場し、作品のファンからも注目を集めています。

「焚き火台やバーベキューグリルというと、大きなものをイメージすると思いますが、近年はソロキャンプがブームになり、小型で機能性の高い製品を求める人が増えているんです」

そう語るのは、昭和プレス2代目で笑's設立者の高久笑一さん。製品開発にあたっては、キャンパーでもある笑一さんが実際に使用感をチェックしながら、常にユーザー目線で機能性を追求しています。

「分解すると数センチ程度の薄さにまでたたむことができるので、かさばりません。組み立てにはネジ



1



2



3



4

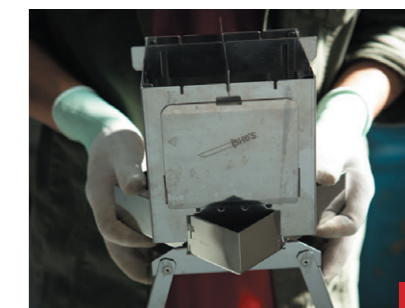

5

を使わず、各パーツをスリットに差し込むだけの簡単仕様。ちょうつがいや溶接箇所もないから、熱でゆがんでも壊れるところがないんです」

実はこの焚き火台、当初は自分の趣味として、工場の端材でつくっていたもの。ブランド設立のきっかけは、2008年のリーマンショックだったそうです。「その時期は一気に仕事が減り、税理士さんからも、『上手な自己破産の方法教えます』なんていわれる始末。どうせ廃業するなら、最後に好きなことをやらせてほしいと創業者である父に頼み込んだんです」

最初はなかなか受注がなく、社内でも「焚き火で飯が食えるか!」といわれたことも。それでも展示会への出展やアウトドア雑誌への営業メールなど、粘り強く「できることは何でもやった」のだそう。地道な努力の結果、製品が少なかった「ソロキャンプ向け」の需要に応えたことと、品質の高さが口コミで広がり、問合せが急増しました。

一方で、「販売に関して素人の自分がここまで続けられたのは、妻の存在が大きい」と、笑一さん。

「販売業の経験がある妻が、実務的なアドバイスをしながら背中を押してくれたんです。立ち上げ当初、『どうしたらメーカーになれるだろう』とぼやいた時、『挑戦するかしないかの差だよ』といわれたのを思い出します。苦しい時に一番身近な人の応援があったからこそ、自分を信じて突き進むことができたんです」

### 銘品 | コンパクト焚き火グリル『B-GO-WING』



折りたたむとB5コピー用紙サイズになる、焚き火グリル『B-GO』の改良型。本体の左右が翼のように開くため、大きな薪も折らずにそのまま火にくべることができます。薪が小さくなったら翼部分を閉じることで、風をよけながら火を保つことが可能。「自分でも感じていたことなんですが、焚き火台のサイズに合わせて薪を折る作業が面倒だという声に応じて開発した新製品です」と笑一さん。試作の様子はブログにアップされ、ファンからも注目が集まっています。

美景  
ミュージアム  
—ニッポン再発見!—

vol.20 | 京都府 京都市

嵐山花灯路 竹林の小径

美しい景色を通して、日本の魅力を再発見する美景ミュージアム。今月は、京都府の京都市から、1,200年以上の歴史を持つ古都のまちなみをライトアップする初冬のイベント「嵐山花灯路」の様子を、竹林の小径を中心にご紹介します。

Photo by PIXTA 取材協力・写真提供 京都・花灯路推進協議会、京福電気鉄道株式会社、京都府農林水産部

小径に生い茂る竹林が  
灯りに照らされ  
幽玄の世界へと誘う

(写真提供: 京都・花灯路推進協議会「竹林の小径」※2020年は竹林の小径のライトアップは中止)



昼間は、空を覆うほど高くそびえる竹林の間から、日の光が差し込みます。

## 幻想的な灯りをまとった 歴史深い竹林の中を歩く

夜の訪れとともに凜とした空気を漂わせる初冬の嵯峨・嵐山の夜。はんなりとした灯りが、悠久の歴史を刻む古刹や雄大な自然を華やかに彩ります。今回は、夜の古都散策が楽しめるイベント「嵐山花灯路」でにぎわう嵯峨・嵐山へご案内しましょう。

嵐山花灯路は、嵯峨・嵐山地域の散策路や寺院・神社・文化施設などの名所をライトアップする、初冬に行われる催しで、2005年に始まりました。このイベントの中でも特筆すべきは、京都を代表する観光名所の一つ「竹林の小径」。良縁祈願や子宝安産の神様を祭る野宮神社から、昭和の映画俳優・大河内傳次郎が30年にわたり造り上げた庭園「大河内山荘庭園」へと続く、約400メートルの散策路です。両側に竹林が生い茂るこの道は、約1,200年前に道雄上人が唐からたけのこを持ち帰って植えたのが始まり

といわれています。昼は木漏れ日が降り注ぎ、まるで竹のトンネルの中を歩いているようなすがすがしい気分を味わえます。一方、嵐山花灯路の期間中は、その竹のトンネルが美しく照らされ、幻想的な空間に様変わり。温かみのある沿道の灯りを楽しみながら竹林を歩いていると、まるで別世界に足を踏み入れたような心地に浸ることができます。

嵯峨・嵐山のシンボルである渡月橋のライトアップも、大きな見どころです。橋の上を月が渡っているような風景を楽しめることから「渡月橋」と名付けられたこの橋が、期間中は橋の周辺の山裾や水辺などとともにライトアップされ、優美な夜の景観を演出します。京都観光の定番スポットとなっている渡月橋が、黄金に光り輝く様子をひと目見ようと、毎年多くの人が足を運びます。

そのほかにも、自然景観を情緒豊かな露地行灯で照らす「灯りと花の路」や、大型花器に生けた迫力のあるいけばな作品を散策路沿いに展示する「いけばなプロムナード」など、夜の京都を堪能できる展示が盛りだくさん。日中とは異なる幽玄で風雅な光景をいたるところで楽しめます。

数多くの優れた伝統・文化を有し、四季折々に美しい風景を楽しめる嵯峨・嵐山。竹の葉を揺らす風の音や、神秘的にゆめく光が、今年1年の締めくくり彩りを添えてくれることでしょう。

### 嵐山花灯路 竹林の小径

所在地: 京都府京都市右京区嵯峨天龍寺芒ノ馬場町  
アクセス: JR嵯峨嵐山駅から徒歩約13分  
開催時期: 例年12月上旬～中旬(※HP要確認)  
<https://hanatouro.kyoto.travel/>

※2020年は竹林の小径のライトアップは中止となりました。詳しくはHPをご確認ください。



光に照らされ、昼間の雄大さと異なる趣を見せる渡月橋。  
(写真提供: 京都・花灯路推進協議会「渡月橋ライトアップ」)



散策路沿いにいけばなを展示する「いけばなプロムナード」も必見です。  
(写真提供: 京都・花灯路推進協議会「いけばなプロムナード」)

## 地域の魅力を再発見!

美景スポットとあわせて知っておきたい、地元ならではののっておき情報をご紹介します。今回は嵐山の新たなアート展示と、地元の特産品をご紹介します。

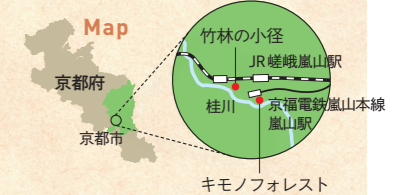

海外でも活躍するデザイナー・森田恭通氏が手がけた、モダンなアート展示。  
竹林の小径から徒歩約11分の嵐山駅構内にあります。

### 伝統とアートが融合した 美しい友禅の“林”

### キノモフォレスト

京福電鉄嵐山駅の構内にある、京友禅のポール600本を用いたアート展示。中でも、ポールが両脇にそびえる「着物の小径」では美しい京友禅を見ながら散策を楽しむことができます。日没後には照明に照らされ、まるで別世界のような風景が現れます。

嵐山駅 はんなり・ほっこりスクエア  
<https://www.kyotoarashiyama.jp/about>

### 平安時代から愛され続ける 京都の伝統野菜

### 京たけのこ

竹林の小径に生い茂る竹でもある孟宗竹を特別な方法で栽培したたけのこ。えぐみが少ないため、お吸い物や煮物などで食すと一層美味しさが引き立ちます。京たけのこの中でも、色が白く刺身にできるほどのやわらかい最高級品は「シロコ」と呼ばれています。

### 京都府農林水産部

<https://www.pref.kyoto.jp/brand/1-1kyobrandnatu.html>



生のたけのこの販売は3～4月ですが、冬季は冷凍品を入手可能

やわらかく甘みのある京たけのこは栽培農家の数年にわたる徹底した畑管理から生まれます。  
(写真提供: (公社)京のふるさと産品協会)



# 快腸習慣

心と体を健康に。  
良好な腸内環境をつくる  
ための生活とは？

## 免疫や代謝、そして脳機能とも密接に関係する腸内環境は心と体の健康の要！

年の瀬が近いこの時期は、ついにお酒や食事の量が増え、胃腸に負担が掛かることが多くなります。特に腸は、ほかの臓器とのかかわりが大きく、腸内環境の乱れが、体のさまざまな機能に悪影響を及ぼすことがわかっています。

例えば、小腸は免疫機能が集中している場所。腸内環境の乱れが、感染症への抵抗力の低下にもつながります。

また、近年は「脳腸相関」という、脳と腸の関係性が注目されています。「緊張でお腹が痛くなる」など、ストレスが腸に影響を与えるだけでなく、腸内環境の乱れが不安やうつ状態を招く可能性が指摘されているのです。つまり、良質な腸内環境なしに、健康的な生活は送れないといっても過言ではないでしょう。

腸内環境の基盤となるのは、一人あたり1,000種類以上、約100兆個いるといわれる腸内細菌が集まった「腸内フローラ」。腸内細菌のうち善玉菌と呼ばれるものには、脳や体の働きを保つ物質をつくったり、免疫機能を手助

けるものが多数あります。一方、悪玉菌は有毒物質をつくったり、善玉菌の増殖を抑えたりします。そのため、善玉菌が多く、悪玉菌が少ない腸内フローラのバランスが求められるのです。

そのためには、普段の食事が重要です。動物性脂質は悪玉菌、食物繊維は善玉菌のエサとなるので、油が少なく野菜が多い食習慣は、腸内フローラのバランスを保つうえでも理にかなっています(下図、右図01)。

もちろん食べるばかりではなく、“出す”ことも大切。朝食を取ることで腸の働きを促し、朝のうちにトイレへ向かうようにしましょう(右図02)。

脳や体の機能と腸内環境のかかわりはとても密接で、心と体、両者の健康の要といえます。「ちょっとお腹の調子が悪いだけ」とは考えず、早めのケアを心がけ、日頃から腸内環境を意識した生活を送りましょう。

監修

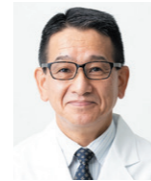

**内藤裕二氏**  
京都府立医科大学准教授。消化器病学や腸内微生物叢(そう)などが専門。主な著書に『消化管(おなか)は泣いています』『人生を変える賢い腸のつくり方』(ともにダイヤモンド社)など。

### 腸内フローラとは？ そのバランスを良好に保つコツ

たくさんの細菌がいる腸内の様子を花畑(フローラ)になぞらえ、「腸内フローラ」といいます。腸内細菌は、人の体に有益な「善玉菌」、有害な「悪玉菌」、どちらにも属さない「日和見菌」の3つに分類され、2:1:7のバランスが理想です。悪玉菌が極端に増えすぎないように食習慣・生活習慣を心がけることが、良好な腸内環境をつくる基本といえるでしょう。

	代表種	体への主な影響	増える要因
善玉菌	ビフィズス菌、乳酸菌、酪酸菌など	・整腸作用 ・免疫調整 ・悪玉菌の増殖を抑える	・食物繊維やオリゴ糖を多く含む食品 ・みそやしょうゆ、ぬか漬、ヨーグルトなど、乳酸菌を含む発酵食品
悪玉菌	ウェルシュ菌、病原性大腸菌など	・有毒物質をつくる ・下痢や便秘を引き起こす	・動物性の脂質やタンパク質、ショ糖などを多く含む食品 ・飲酒、ストレス、寝不足など
日和見菌	大腸菌、レンサ球菌など	・体が弱った時や悪玉菌が多い時に有害な作用を及ぼす	細菌の種類により異なる

今月の

これだけは実践する！

Self-care Life  
01

2種類の食物繊維を  
さまざまな野菜から摂取する



食物繊維には水溶性と不溶性の2種類があり、食品によって割合は異なります。どちらも取り入れることが腸内環境の改善につながるため、同じ野菜ばかり食べるのではなく、葉物、根菜、豆、キノコなど、複数の種類を食べるようにしましょう。

Self-care Life  
02

朝は時間に余裕を持ち  
朝食を食べてトイレに向かう



朝食を食べて消化器の働きを促し、朝のうちにトイレに行くようにしましょう。初めのうちは何も出なくても、習慣化すると自然に便意を催すようになります。そのためにも、朝は慌ただしくならないように、時間に余裕を持って過ごしましょう。

Self-care Life  
03

食べすぎ・飲みすぎを避け  
胃の健康にも気を配る

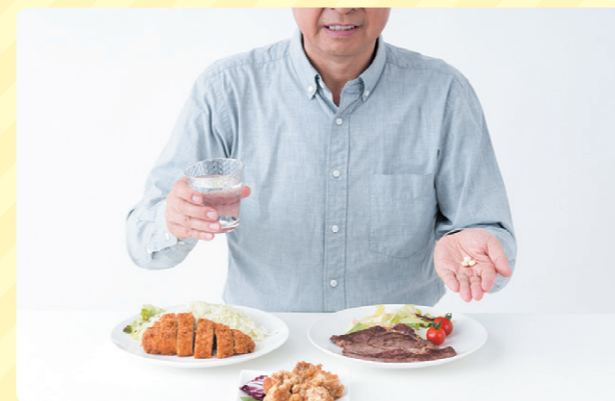

胃と腸はつながっているため、胃が不健康だと腸にも悪い影響を与えます。食べすぎや飲みすぎに気を付け、日頃から胃にも気を配りましょう。また、胃薬を飲みすぎると、腸内フローラのバランスが乱れる可能性もあるので、注意が必要です。

Self-care Life  
04

5年に一度は  
大腸内視鏡検査を受ける



胃と比べて、大腸の病気は悪化するスピードが遅い傾向にあるため、内視鏡検査の頻度は低くてもよいとされています。ただし、50歳以上で過去5年間に大腸内視鏡検査を受けていないなら、自覚症状がなくとも検査を受けるのがおすすめです。

# 保険契約が満期を迎える会員の皆さまへ 契約更新のご案内をお送りしています

契約更新のご案内は、満期の3カ月前にお送りしております。このご案内は、満80歳で契約更新日を迎える被保険者がいらっしゃる会員の皆さまには封書で、それ以外の会員の皆さまにはハガキでお送りします。お手元に届きましたら内容をご確認ください。

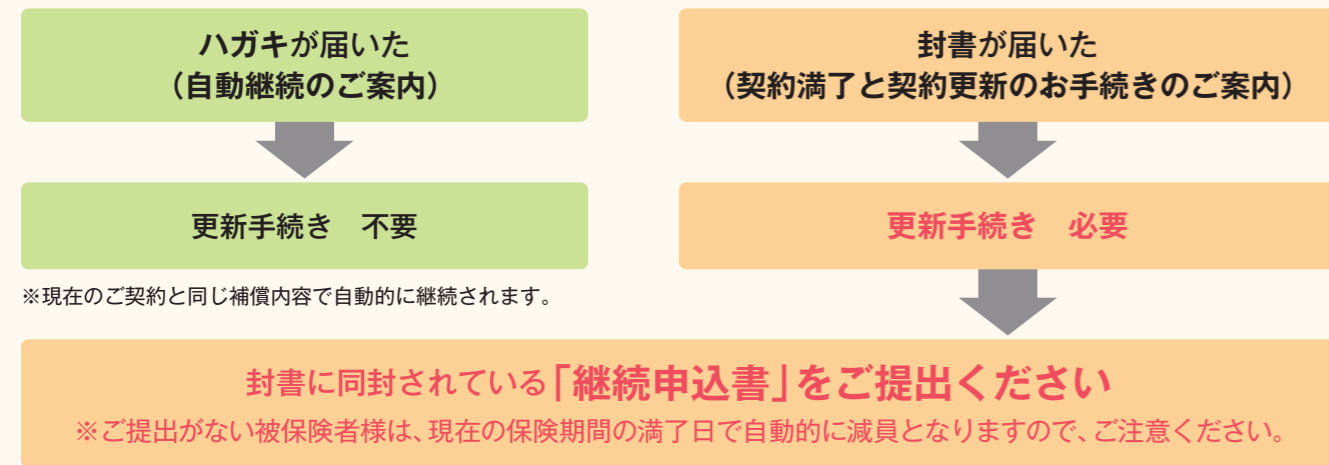

ご契約いただいている保険契約は、満80歳を境に補償内容が一部変更となります。そのため、満80歳となる被保険者様が保険契約を継続いただくためには、「継続申込書」のご提出が必要です。

継続申込書 見本

### お手続き方法

- 封書に同封の記入例をご参照のうえ、「継続申込書」にご記入・ご捺印ください。
- ご記入いただいた「継続申込書」は、返信用封筒にて返送期日までに提出ください。

※返送期日は、「継続申込書」のほか、更新手続きのご案内状にも記載しております。

**返送期日をご確認ください**



**契約更新に関する照会**  
 通話料 無料 **0120-745-108** 電話番号のお掛け間違いにご注意ください。  
 (受付時間9:00~17:30/土・日・祝日および年末年始除く)

# 契約内容(登録内容)に変更はありませんか？

大切なお知らせですのでご注意ください

① あんしん財団の会員は「会員証兼保険証券」または「会員証兼保険契約更新証」に記載されている法人または個人事業主です。次の例に該当される場合は、速やかに当法人までお知らせください。

例1~3のような変更がある場合は、契約者変更の届出書をご提出いただく必要があります。4のように経営または就業の実態がなくなる場合は、退会の届出書をご提出いただく必要があります。

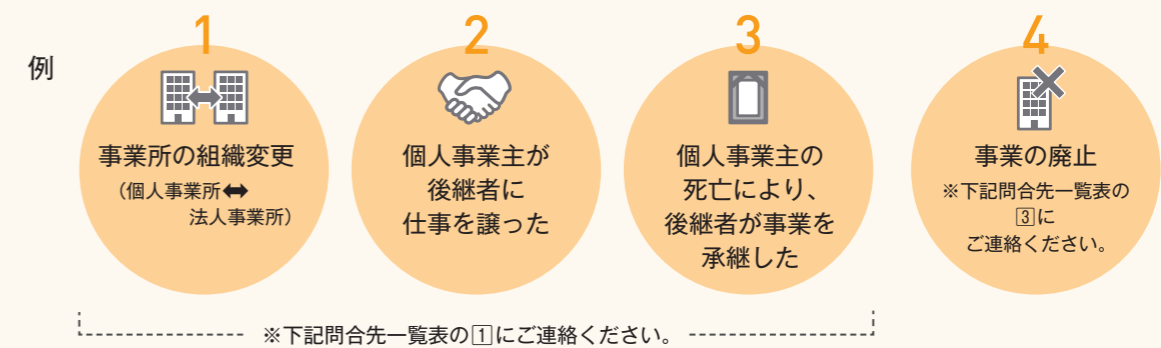

② 被保険者(加入者)になれる方は、会員事業所において経営または就業の実態がある方です。次の例に該当されるようになった場合は、継続してご加入できませんので減員の手続きが必要です。ケガをされても補償の対象になりませんので、速やかに当法人までお知らせください。

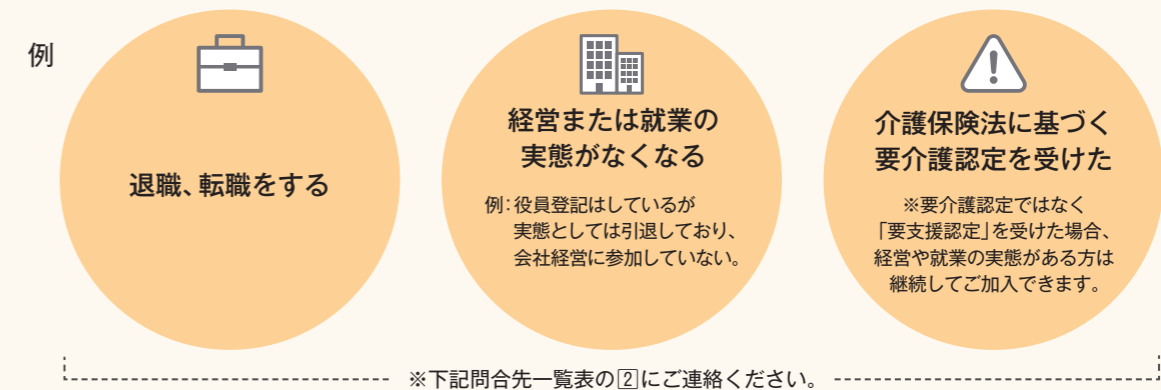

変更などのお知らせは、下記までご連絡ください。電話番号のお掛け間違いにご注意ください。

	受付内容	お問合せ先 (受付時間 9:00~17:30/土・日・祝日および年末年始除く)
①	・加入申込手続き(未加入従業員の追加加入など) ・会員(保険契約者)の変更手続き	通話料 無料 <b>0120-311-816</b> ☆最寄りの支局につながります。
②	・上記①以外の変更手続き(事業所所在地などの変更) ・会費支払(口座振替)に関する照会	通話料 無料 <b>0120-840-849</b>
③	・契約更新や会員証に関する照会 ・退会(解約)手続き	通話料 無料 <b>0120-745-108</b>

# 会費領収書について(ご希望の方)

確定申告用に年間の合計金額が記載された会費領収書を必要とされる方は、ご連絡ください。

あんしん財団では月々の会費の領収書は通帳記入に代えさせていただきますが、ご希望の方には令和2年分の合計金額が記載された会費領収書を発行いたします。

**受付期間** 令和2年12月1日(火)～令和3年2月1日(月)

**お届け期間** 令和2年12月下旬～令和3年2月上旬を予定

※過去に領収書の発行をご依頼いただいた方には令和2年分も自動発行しますのでお申込みは不要です。

## 申込み方法

**TEL** 業務部事務管理課 0120-840-849

**ハガキ** 〒160-0016 東京都新宿区信濃町34 JR信濃町ビル  
あんしん財団 業務部事務管理課 宛

**ホームページ** 「会員の皆さま」→「変更手続きのご案内」→「年間会費領収書の発行」  
<https://www.anshin-zaidan.or.jp/member/change/>

- 領収書発行希望
  - 領収書は再発行いたしません。
  - 会費は、消費税の課税対象外です。
  - 生命保険料控除などの所得控除の対象ではありません。
  - 会費の経理処理につきましては、下記のお知らせ、およびあんしん財団ホームページの「会員の皆さま」→「会費の経理処理」をご覧ください。
- ※ハガキにはこの3項目をご記入ください。

## 領収書の発行をご希望の方

**通話料無料** **0120-840-849** 電話番号のお掛け間違いにご注意ください。  
(受付時間9:00～17:30/土・日・祝日および年末年始除く)

# 会費の経理処理について

## — 個人事業所の方は特にご注意ください —

会費の経理処理は下記のとおりです(お一人様会費月額2,000円のうち保険料相当額が1,700円となり、残りの300円は災害防止・福利厚生事業等に充てられる金額となります)。

	振替口座	税務上の処理	勘定科目
法人事業所	法人名義	全額損金	諸会費等
個人事業所	事業主および事業主と生計を一にする配偶者その他の親族	①保険料相当部分(1,700円)は事業主個人の負担となり経費となりません	事業主貸
		②保険料相当部分以外(300円)は必要経費	諸会費等
	その他の加入者	事業主名義 全額必要経費	諸会費等

- ◆会費は、全額、生命保険料控除などの所得税法上の所得控除の対象外です。
- ◆会費は、全額、消費税の仕入控除の対象外です(保険料相当部分1,700円は非課税、保険料相当部分以外の300円は不課税)。

## 領収書や会費の経理処理について

**通話料無料** **0120-840-849** 電話番号のお掛け間違いにご注意ください。  
(受付時間9:00～17:30/土・日・祝日および年末年始除く)

# 補助金および保険金の税務上の取扱い

## 1. 災害防止・福利厚生の補助金の税務上の取扱いについて

法人事業所の場合は「法人の益金」、個人事業所の場合は「事業所得」となります。勘定科目は「雑収入」等になります。なお消費税の課税対象外(不課税)です。

## 2. 保険金の税務上の取扱いについて

当法人からお支払いする保険金は、法人事業所と個人事業所では受取人が異なりますので、税務上の取扱いも異なります。

### ● 法人事業所

①法人事業所が受取る保険金はすべて法人の益金となります。

区分	会費負担者	被保険者(加入者)	保険金受取人	税務上の取扱い	勘定科目
傷害保険金 <sup>※1</sup>	法人	法人の役員、 法人が常時雇用 する従業員	法人	法人の 益金 <sup>※2</sup>	雑収入等
死亡保険金					

- ※1 傷害保険金は後遺障害・入院・通院・往診の保険金を指します。
- ※2 法人が保険金を受取り、傷害を受けた被保険者(加入者)や死亡した被保険者(加入者)の遺族に見舞金や弔慰金として支給する場合でも、必ず法人の益金として計上してください。

②法人事業所が受取った保険金を被保険者(加入者)や死亡した被保険者(加入者)の遺族に見舞金や弔慰金として支給する場合は、下記の取扱いとなります。

区分	税務上の取扱い(受取人の所得区分など)
被保険者(加入者)への 傷害見舞金等	社会通念上相当なもの(通常の見舞金)→非課税 社会通念上相当でないもの→給与所得(役員賞与、給与)にて課税
遺族への弔慰金	社会通念上相当なもの→非課税 社会通念上相当でないもの→退職手当等にて課税 ※実務上は下記金額まで非課税で、これを超える分が退職手当として相続税の対象になります。 A. 業務上の死亡→給与の3年分まで B. 業務外の死亡→給与の6ヵ月分まで

### ● 個人事業所

個人事業所が保険金を受取る場合、傷害保険金と死亡保険金とでは、税務上の取扱い(受取人の所得区分等)が異なります。

区分	会費負担者	被保険者(加入者)	保険金受取人	税務上の取扱い(受取人の所得区分など)
傷害 <sup>※1</sup> 保険金	事業主	事業主、専従者	事業主	非課税(医療費控除を受ける場合) <sup>※3</sup> (専従者に渡した場合) <sup>※4</sup>
		従業員	事業主	事業所得に算入(従業員に見舞金等を渡した場合) <sup>※5</sup>
死亡 保険金	事業主	事業主	遺族	受取人の一時所得 <sup>※6</sup>
		専従者	事業主	
		従業員	事業主	事業所得に算入(遺族に弔慰金を渡した場合) <sup>※7</sup>

- ※3 当法人から支払いを受ける入院・通院・往診保険金(後遺障害・死亡保険金を除く)は支払医療費から控除しなければなりません。
- ※4 保険金を含めその年中に贈与を受けた金額が基礎控除額を超える場合は、贈与税の対象となります。
- ※5 上記【法人事業所】「被保険者(加入者)への傷害見舞金等」参照。
- ※6 遺族が受ける一般の生命保険金は相続財産とみなされますが、当法人の死亡保険金はこれに該当いたしませんので、上記のとおり受取人の一時所得となります。
- ※7 上記【法人事業所】「遺族への弔慰金」参照。

# もしもの事故でも安心! ケガの補償(事業総合傷害保険)

## 補償の内容

### 保険の趣旨

この保険は「ケガをした被保険者およびその遺族の生活補償」ならびに「保険金受取人である保険契約者が負担する資金等の財源確保」に備えるための保険です。

**保険契約者・保険金受取人**……中小企業の法人または個人事業主

**被保険者**……保険契約者の事業に従事する方で、ご加入されている方

### 保険金の種類・保険金額について

この保険は被保険者が日本国内または国外において、「急激かつ偶然な外来の事故によってその身体に被った傷害」に対して、普通保険約款に従い、保険契約者へ保険金をお支払いします。死亡保険金と後遺障害保険金は被保険者の満年齢に応じた保険金をお支払いします。入院、通院、往診の保険金日額は、年齢に関係なく一律です。

ケガの補償	死亡したとき (死亡保険金)	満年齢に応じ(注1)	満80歳未満 <b>2,000万円</b>	満80歳以上 <b>1,000万円</b>	<ul style="list-style-type: none"> <li>●ケガをして、その直接の結果として、事故日からその日を含めて180日以内に死亡した場合。</li> <li>●同一の事故によりすでにお支払いした後遺障害保険金がある場合は、死亡保険金の保険金額からすでにお支払いした金額を控除した残額となります。</li> </ul>
	後遺障害が残ったとき (後遺障害保険金)		満80歳未満 <b>2,000万円</b> (第1級) ∩ <b>16万円</b> (第14級)	満80歳以上 <b>1,000万円</b> (第1級) ∩ <b>8万円</b> (第14級)	<ul style="list-style-type: none"> <li>●あんしん財団の等級表によります。</li> <li>●事故日からその日を含めて180日以内に後遺障害が生じた場合は、その程度に応じ、等級区分に従い後遺障害保険金をお支払いします。</li> <li>●事故日からその日を含めて180日を超えてなお治療を要する場合は、事故日からその日を含めて181日目における被保険者以外の医師の診断に基づき障害の程度を認定し、等級区分に従い後遺障害保険金をお支払いします。</li> <li>●保険期間を通じ、第1級の保険金額をもって限度とします。</li> </ul>
	入院したとき (入院保険金)	年齢に関係なく一律	1日につき <b>6,000円</b>		<ul style="list-style-type: none"> <li>●事故日からその日を含めて180日以内に入院した日数(注2)。</li> <li>●外泊日は入院保険金の対象となりません。</li> </ul>
	通院したとき (通院保険金)		1日につき <b>2,000円</b>		<ul style="list-style-type: none"> <li>●事故日からその日を含めて180日以内に通院した日数で90日を限度(注2)。</li> <li>●実際に治療を受けた日数。</li> </ul>
往診を受けたとき (往診保険金)	1日につき <b>4,000円</b>		<ul style="list-style-type: none"> <li>●事故日からその日を含めて180日以内に医師の往診を受けた日数(注2)。</li> <li>●往診とは、医師が自宅に訪問し治療することをいいます。</li> </ul>		

(注1)被保険者の満年齢は、保険責任の開始の日である保険期間の初日(増員の場合は、増員日)の満年齢が適用されます。  
(注2)入院は平常の業務または生活ができず医師の指示に基づき入院した期間まで、通院および往診は平常の業務または生活に支障をきたした期間までがお支払いの対象です。

## あんしん財団のケガの補償 3つのポイント

1. お仕事中のケガはもちろん日常生活のケガも補償します
2. 入院、通院、往診の保険金は、1日目からお支払いします
3. 交通事故によるケガや海外旅行中のケガも補償します

### ○ 保険金をお支払いできる例

#### 仕事／日常生活

- 階段で滑って転落し、頭を打撲した。



#### 交通事故

- 自動車運転中、凍結した路面でスリップして電柱にぶつかり、肋骨を骨折した。



### ✕ 保険金をお支払いできない例

- 入浴中に脳卒中を発症して倒れ、右半身マヒの障害が残った。



#### お支払いできない理由

疾病(病気)は、お支払いの対象とはなりません。また疾病が直接の原因で発生したケガも、お支払いの対象とはなりません。あんしん財団の保険は、ケガの保険です。

冬は、寒暖差により疾病(病気)を引き起こすことがあります。お気を付けてください。

- 使い捨てカイロで低温やけどを負った。



#### お支払いできない理由

急激かつ偶然な外来による事故ではないため、お支払いの対象とはなりません。低温やけどは、瞬間的には熱いと感じない程度の熱に長時間接触することによって起きるやけどであり、ケガに該当しないためです。

詳細は普通保険約款をご覧ください。普通保険約款はあんしん財団ホームページにて確認できます。

### 保険金請求・受付専用ダイヤル

通話料 無料 **0120-611-616** 電話番号のお掛け間違いにご注意ください。  
(受付時間9:00~17:30/土・日・祝日および年末年始除く)

# ケガをしてしまったらお早めに! 保険金の請求方法

**1**  
ご連絡を  
いただく前に



スムーズに保険金お支払い手続きをさせていただくため、  
以下の内容をご確認のうえ、  
ケガをした日からその日を含めて30日以内にご連絡ください。

- **会員番号 (証券番号)**  
※会員番号がわからない場合は、「会員証兼保険証券」または「会員証兼保険契約更新証」をご確認ください。
- **ケガをした時の状況**  
(どこで、どのようにケガをしたのか)
- **ケガをした方のお名前**
- **ケガをした体の部位**
- **ケガをした日時 (事故発生日時)**
- **ケガの名前 (傷病名、診断名)**
- **治療先の医療機関の名前**

※事故状況やケガの内容などにより、そのほかに追加でお伺いする場合があります。

**2**  
あんしん財団へ  
ご連絡



ケガの発生報告は、あんしん財団ホームページの専用フォーム  
および電話やFAXにて、受付しております。

**4ステップで  
簡単に報告完了!**

**ホームページでのご連絡**

フォームは  
こちらから

あんしん財団トップページの「会員の皆さま」にカーソルを合わせ、「ケガの発生報告フォームはこちら」をクリック。

**STEP1 ご案内** 個人情報の取扱いなどに同意のうえ、「**会員番号**」を入力

**STEP2 入力** ケガの内容など必要事項を入力

**STEP3 確認** 入力内容を確認し、間違いがなければ「**送信**」

**STEP4 送信完了** 入力いただいたメールアドレス宛に、あんしん財団より送信完了メールが届きます

※ご連絡内容について確認が必要な場合、あんしん財団からお電話をさせていただくことがあります。

**電話でのご連絡**

通話料 無料 **0120-611-616** 受付時間/9:00~17:30  
土・日・祝日および年末年始除く。  
電話番号のお掛け間違いにご注意ください。

**FAXでのご連絡**

 **03-5362-2063** 受付時間/24時間365日  
FAX番号のお間違いにご注意ください。

専用の「FAX連絡票」に必要事項をご記入のうえ、上記番号までお送りください。  
※FAX連絡票はあんしん財団ホームページ(保険金の請求方法)よりダウンロードできます。

**3**  
手続き書類の  
ご返送



## あんしん財団より手続き書類をお送りします

ご連絡をいただいた後に、手続き書類を郵送いたします。  
必要な書類をお取り揃えのうえ、あんしん財団までご返送ください。  
※手続き書類の発送は、ご連絡日の翌営業日以降となる場合があります。



### ●入院・通院・往診の保険金のご請求に必要な書類(主なもの)

ご提出書類 (★あんしん財団所定用紙)	
● 保険金請求書 兼 診療状況申告書(★)	● 医療機関発行の領収書 ※ない場合は診療券(コピー可)
● 診断書(診療証明書)(★) ※保険金請求額によっては省略可	● 関係先調査同意書(★)
	● 交通事故証明書(コピー可)

※保険金のご請求金額や事故内容などにより、必要な書類は異なります。

### 手続き書類のご返送に関するお願い

保険金の手続き書類は、下記の時点で速やかにお送りください。

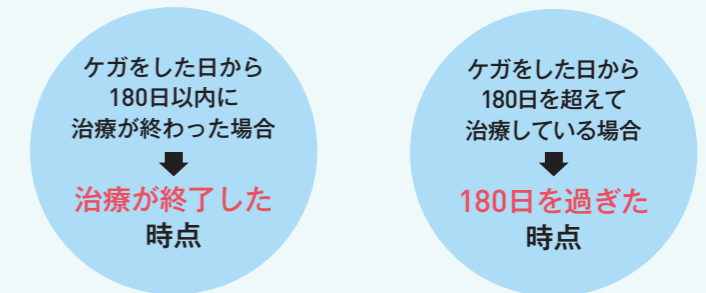

※入院・通院・往診の保険金は、ケガをした日から180日以内に治療した日数(通院は180日以内のうち90日分が限度)がお支払いの対象です。

**4**  
手続き書類の  
確認(審査)



### 保険金のお支払い時期について

当法人は、保険金の請求に必要なすべての書類が当法人に到着したその日を含めて30日以内に、保険金をお支払いするために必要な事項の確認を終えて保険金をお支払いします。ただし、次に掲げる特別な照会または調査が不可欠な場合は、お支払いまでの期間を延長します。

- 主なもの
- 警察、検察、消防その他公の機関による捜査・調査結果の照会…180日
  - 医療機関、検査機関その他専門機関による診断・鑑定等の結果の照会…90日

上記の照会・調査にあたり、保険契約者、被保険者または保険金受取人が正当な理由なくその確認を妨げ、またはこれに応じなかった場合(必要な協力を行わなかった場合を含む)、これにより確認が遅延した期間については、上記の日数に算入しません。

**5**  
保険金のお受取り



保険金のお支払いが確定しましたら、支払通知を郵送いたします。  
保険契約者(中小企業の法人または個人事業主)名義の口座へ保険金をお振込みします。

# 「ケガの補償 ご利用の声」のご紹介

ケガの補償をご利用いただいたお客さまに、「事故対応サービスに関するアンケート」にご協力いただいております。お客さまから寄せられた「ご利用の声」や、それを元に改善を実施した事例についてご紹介します。

## 保険金の手続き書類について



お客さま

ケガの報告をした際に、事故の詳細を質問されました。郵送で届いた書類にまた同じことを書かなくてはならず、手間でした。

「ケガの発生報告フォーム」のご利用で、請求書の記入を一部省略できるようになりました

お客さまの手間を少しでも省くため、ケガの報告をあんしん財団ホームページ内の「ケガの発生報告フォーム」より入力していただいた方については、後日郵送でお送りする書類へのご記入を一部省略いただけるようになりました。

▶「ケガの発生報告フォーム」のご利用方法については本誌24ページ参照

### 保険金請求書 見本(一部抜粋)

1 補償者(ケガをされた方) <small>▲ケガをされたご本人様が個人印(捺印)を押印してください。 [ ] 減額・返金の手続き書類を希望します</small>	
氏名 安心 太郎 (男)	生年月日 昭和55年1月1日 (40歳)
2 保険契約者(保険金請求人 兼 保険金受取人) <small>▲法人事業所の場合は「法人」、個人事業所の場合は「事業主」となります。 日中ご連絡の取れる電話番号</small>	
事業所住所	ご担当者名
事業所名	ご連絡先
代表者名	
3 ケガをされた時の状況 <small>▲法人事業所の場合は「法人印」を押印してください。 ▲個人事業所の場合は「事業主の個人印」を押印してください。</small>	
ケガをされた日時	年 月 日 (午前・午後) 時 分 業務上外 (業務上) (業務外)
事故の状況 (どのようにして)	「ケガの発生報告フォーム」へ報告のとおり

の項目についてはご記入不要です。それ以外の項目にご記入、ご捺印のうえ、ご返送ください。

※お電話やFAXでケガの発生報告をいただいた場合は、お手数ですが従来どおりケガをされた日時や状況等についてもご記入ください。

今回、お客さまからいただいたご意見を元に、上記のとおり書類の記入に関して一部を改善いたしました。今後もケガの補償の利便性を高めるため、継続的な改善に取り組んでまいります。

お客さまによる必要書類への正確なご記入、お取り揃えにより、確実かつ速やかに保険金のお支払いができます。何卒ご理解のうえ、ご協力くださいますようお願い申し上げます。



あんしん財団

保険金のお支払いが確定しましたら、お支払明細とともに「事故対応サービスに関するアンケート」をハガキでお送りしております。ケガの補償をご利用の際は、ぜひともアンケートにご協力ください。

「ケガの補償 ご利用の声」は随時更新しております。詳しくは、あんしん財団ホームページをご覧ください。

いただいた回答内容および個人情報につきましては、当法人の個人情報保護方針および利用目的に基づき適切に管理します。個人情報の取扱いの詳細は、当法人ホームページの「個人情報の取扱いについて」をご覧ください。

# 人間ドック補助金額 改定のお知らせ

厚生事業(お客様サービス事業)の「健康管理のための補助金制度」のうち、人間ドック受診に対する補助金額を以下のとおり改定いたしました。

皆さまにおかれましては、今回の改定につきまして、何とぞご理解いただきますようお願いいたします。

## ● 改定の内容

以下のとおり、加入継続年数区分による補助金額を廃止し、**一律一人6,000円まで**となります。

改定前	加入継続年数	補助金額(1名につき)	改定後	補助金額(1名につき)
	0~10年未満	6,000円まで		加入継続年数に関係なく一律6,000円まで
	10~20年未満	12,000円まで		
20年以上	20,000円まで			

## ● 改定期期

**2020年4月1日以降を受診日**とする人間ドック補助金申請から適用となります。

## ● 改定の理由

あんしん財団は、2015年2月16日に一般財団法人に移行し、契約の終期の定めのない共済契約から、1年間の期間を定めた保険契約へ変更しました。

これまで、補助金については、上記のとおり会員の皆さまのご加入継続年数に応じた額をお支払いしていましたが、本制度を含む厚生事業(お客様サービス事業)も保険契約と同様に1年単位で収支管理する必要があることから、今回の改定にいたしました。

## 人間ドック補助金の対象

補助金対象者	対象となる人間ドック ※ほかの循環器ドック(肺、心臓、大腸ドックなど)、再検査などは対象となりません。	
あんしん財団 会員事業所の加入者 (被保険者)の方のみ ご利用できます。	1	国内の医療機関で受診したもので、その医療機関が人間ドックと定める検査
	2	脳ドック
	3	PET 検診
	4	生活習慣病予防健診に加え*付加健診を実施した検査

※尿沈渣顕微鏡検査・生化学的検査・眼底検査・肺機能検査・腹部超音波検査・血液学的検査

### ▲ご注意

- ◆申請期間は、受診日の翌日から起算して180日以内(受付)になります。
- ◆この制度は、あんしん財団加入日の翌日以降に受診したものが対象となります。
- ◆実際の受診費用負担額が補助金額の上限に満たない場合は、実際の受診費用負担額を補助します。
- ◆補助対象となる受診は、「定期健康診断」と併せて、同一被保険者(加入者)に対し1年度間(4/1~翌年3/31)にお一人さま1回です。

## 人間ドック・定期健康診断補助金専用ダイヤル

通話料 無料 **0120-512-511** お手続き番号 **2**

電話番号のお掛け間違いにご注意ください。  
(受付時間 9:00~17:30/  
土・日・祝日および年末年始除く)

# 人間ドック・定期健康診断の補助金申請における添付書類について

## ？ 人間ドック・定期健康診断のご申請時に必要な添付書類とは

あんしん財団では、被保険者の方が人間ドックまたは定期健康診断を受診した場合に、審査のうえ、補助金をお支払いしています。受診費用のお支払い方法により、提出書類が異なりますのでご注意ください。

※下の①～⑥の内容がわかる①および②の書類をご用意ください。

- ① 費用負担者名
- ② 受診者名
- ③ 受診金額
- ④ 受診日
- ⑤ 受診内容
- ⑥ 受診医療機関名



### 1 受診費用を支払ったことのわかる書類(写しをご提出ください)

例: 領収書

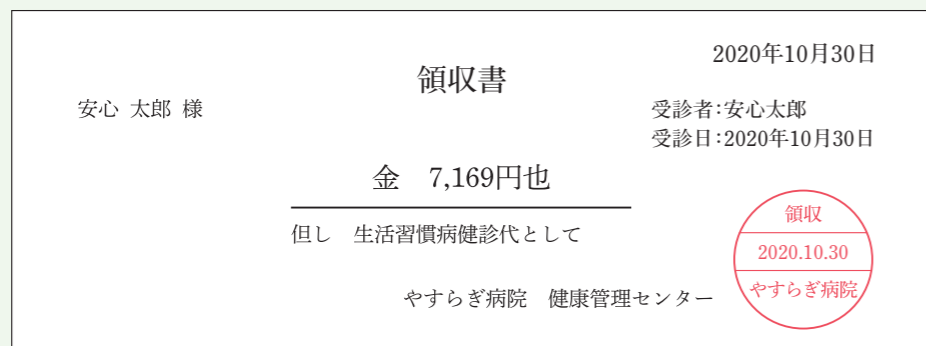

◎インターネットバンキングやお振込みのお客さまは、振込が完了したことのわかる書類および請求書などが必要です。詳細は下記専用ダイヤルまでお問合せください。

### 2 受診内容が確認できる書類(いずれかの書類1点以上、写しをご提出ください)

- 請求明細書(または請求書)
- 案内文・予約票
- 受診結果票の表紙
- 受診者一覧(名簿)
- (受診者名および受診日が記載されているもの)
- 受診結果 CD-R の表面

▲ご注意 健診結果の数値の部分は黒く塗りつぶすなどしてください。

- ※領収書に①～⑥までの内容がすべてもれなく記載されていれば②の書類はご提出不要です。
- ※詳細は申請書に同封されている「補助金申請手続のご案内」をご覧ください。
- ※ご提出いただきました書類は原則として返却できませんのでご注意ください。
- ※補助金申請書はホームページからの請求依頼も受付けていますのでご利用ください。

#### 人間ドック・定期健康診断補助金専用ダイヤル

通話料 無料 **0120-512-511** お手続き番号 **2**

電話番号のお掛け間違いにご注意ください。  
(受付時間 9:00～17:30 / 土・日・祝日および年末年始除く)

# 定期健康診断補助金制度の対象となる健康診断について

あんしん財団では、被保険者(加入者)の方が労働安全衛生規則で定められた項目による健康診断を受診された場合に、書類審査のうえ補助金をお支払いしています。補助金申請の際は、下記検査項目を満たした内容による受診であるかご確認ください。

▲ご注意ください

特定健康診査(特定健診)や市区町村などにおいて無料でやっている健康診断(再検査を含みます)などは、検査項目不足となり、ご申請いただいても対象外となる場合があります。

### 対象となる健康診断

- ① 国内の医療機関にて年1回事業所で行う健康診断
- ② 国内の医療機関にて従業員の雇用時に医師により行う健康診断  
※①および②は労働安全衛生規則第43条および第44条に定められた検査項目を受診した場合です。詳細は下記の表でご確認ください。
- ③ 全国健康保険協会(協会けんぽ)の「一般健診」  
※③に付加健診を追加受診した時は人間ドック補助金制度が適用される場合があります。詳しくはお問合せください。
- ④ 生活習慣病健診
- ⑤ 船員法第83条の健康証明書に基づく健康診断

### 労働安全衛生規則第44条による定期健康診断検査項目表(補助の対象項目)

検査項目	受診年齢(歳)					備考
	5 19	20 25 30	21~24 26~29 31~34 36~39	41 44	35 40 45以上	
1 既往歴・業務歴	○	○	○	○	○	
2 自覚症状・他覚症状	○	○	○	○	○	
3 身長 体重 腹囲 視力 聴力	○	○	○	○	○	●1
	○	○	○	○	○	●3
	○	○	○	○	○	※1
	○	○	○	○	○	※2
4 血圧の測定	○	○	○	○	○	
5 尿検査	○	○	○	○	○	
	○	○	○	○	○	
6 胸部エックス線 (喀痰検査)		○		○	○	●4 □1
				○	○	●2
7 貧血検査				○	○	●2
				○	○	●2
8 肝機能検査				○	○	●2
				○	○	●2
				○	○	●2
9 血中脂質検査				○	○	●2
				○	○	●2
				○	○	●2
10 血糖検査				○	○	●2
				○	○	□2
11 心電図検査				○	○	●2

(○は必須項目、空欄は省略可)

- 1: 20歳以上の方については、医師の診断に基づき省略可。
- 2: 40歳未満の方(35歳を除く)については、医師の診断に基づき省略可。
- 3: ●2に加えて①妊娠中の女性その他の方であって、その腹囲が内臓脂肪の蓄積を反映しないと判断された方。②BMIが20未満である方。③BMIが22未満であって、自ら腹囲を測定し、その値を申告した方は、医師の判断に基づき省略可。
- 4: 40歳未満の方(20歳、25歳、30歳、および35歳を除く)で次のいずれにも該当しない方については医師の判断に基づき省略可。  
●感染症法で結核に係わる定期の健康診断の対象とされている施設等で働かれている方  
●じん肺法で3年に1回のじん肺健康診断の対象とされている方
- 1: ●4に加えて胸部エックス線検査より病変および結核発病のおそれがないと診断された方については医師の判断に基づき省略可。
- 2: 血糖検査は、空腹時または随時血糖の検査を必須とする。
- ※1: 聴力検査は1000ヘルツおよび4000ヘルツの純音を用いるオージオメータによる検査を原則としますが、35歳、40歳を除く45歳未満の方については医師が妥当と認める方法による。
- ※2: オージオメータに限る。

#### 定期健康診断補助金に関するお問合せ

通話料 無料 **0120-512-511** お手続き番号 **2**

電話番号のお掛け間違いにご注意ください。  
(受付時間 9:00～17:30 / 土・日・祝日および年末年始除く)

# 安全衛生設備等設置補助金は対象となる条件等を変更します

2021年5月1日より下記のとおり変更いたします。

## ① 補助対象期間が設定されている設備は、期間を延長します。

No.	設備名称	現在の補助対象期間	延長後の補助対象期間
1	電動ファン内蔵上着(空調服)	2021年4月30日まで	2023年3月31日まで
2	パワーアシストスーツ(腰部アシスト用)		
3	黒球付熱中症指数計(WBGT測定器)		
4	オイルミスト除去装置		
5	冷水式体温冷却服	2022年4月30日まで	

## ② 墜落制止用器具(安全带)の対象条件を拡大します。

2021年5月1日以降の事由発生(設置・購入)分から補助対象とします。  
 現在対象としている「墜落制止用器具の規格」「安全带の規格」適合のものに加えて、ISO規格、EN規格等国際的規格に適合したフォールアレスト用保護具も対象にします。

## ③ 対象設備の改造・修理を補助対象から除外します。

2021年4月30日までの事由発生(改造・修理)分を対象とし、これ以降は対象になりません。

# 補助金制度には申請期限があります

## 各種補助金の申請期限は180日です

この期間にあんしん財団が受付した申請書が対象となります。

職場の環境改善のための補助金 → 設置、購入、実施の翌日から起算して180日以内。

人間ドック・定期健康診断補助金 → 受診日の翌日から起算して180日以内。

申請書は余裕を持ってご送付願います。

### 職場の環境改善のための補助金専用ダイヤル

通話料無料 **0120-512-511** お手続き番号 **1**

電話番号のお掛け間違いにご注意ください。  
 (受付時間 9:00~17:30/  
 土・日・祝日および年末年始除く)

# 職場の環境改善のための補助金制度 補助金の限度額改定のお知らせ

2022年4月1日より、災害防止事業(お客様サービス事業)の「職場の環境改善のための補助金制度」における補助金の限度額について、以下のとおり改定することといたしました。今回の改定では、予算内でより多くの会員の皆さまに活用いただけるよう、業種や加入者数による金額の偏りを見直すとともに、ご利用の方にとってわかりやすい制度の内容といたしました。何とぞご理解いただきますようよろしくお願いいたします。これまでご利用のない会員の皆さまにおかれましては、事業所の安全衛生促進のため、ぜひとも本制度をご活用ください。

## ● 改定の内容

以下のとおり、1会員1年度間の補助金の限度額について、補助の対象事項別に定めていた限度額を一本化するとともに、金額を変更いたします。

### 改定前(現行)

#### ● 補助の対象事項①

「安全衛生設備等の設置(購入)」、「作業環境測定の実施」、「特殊健康診断の実施」、「ゼロ運動研修会等への参加」、「運転適性診断の受診及び運行管理者指導講習の受講」、「安全運転教育研修への参加」、「AED等職場の救急対策用設備の設置(購入)」

加入者数	1名	2名	3~4名	5~9名	10~19名	20名以上
補助限度額	10,000円	15,000円	20,000円	30,000円	60,000円	10名増加ごとに20,000円追加

#### ● 補助の対象事項②

「動力プレス機械及びフォークリフトの特定自主検査の実施」

加入者数	1名	2名	3~4名	5~9名	10~19名	20名以上
補助限度台数	2台	3台	4台	6台	12台	10名増加ごとに4台追加

・1台あたり5,000円まで

#### ● 上記のすべての補助対象を合算した1年度間に利用できる補助総限度額

加入者数	1名	2名	3~4名	5~9名	10~19名	20~59名	60名以上
補助総限度額	15,000円	25,000円	35,000円	50,000円	100,000円	10名増加ごとに20,000円追加	10名増加ごとに30,000円追加

### 改定後

加入者数	1~2名	3~4名	5~9名	10~19名	20名以上
補助限度額	5,000円	10,000円	20,000円	40,000円	10名増加ごとに20,000円追加

・「動力プレス機械及びフォークリフトの特定自主検査の実施」は現行どおり1台あたり5,000円までとし、上記の限度額に含めます。

## ● 改定時期

2022年4月1日以降の補助金申請書類受付分\*から適用となります。

\*あんしん財団が補助金申請書類を受付(受領)した日です。

補助事由の発生日(設置日・購入日・実施日等)が2022年3月31日以前であっても、申請書類の受付(受領)日が2022年4月1日以降の場合は、上記の改定後の補助限度額が適用となりますのでご注意ください。

### 職場の環境改善のための補助金専用ダイヤル

通話料無料 **0120-512-511** お手続き番号 **1**

電話番号のお掛け間違いにご注意ください。  
 (受付時間 9:00~17:30/  
 土・日・祝日および年末年始除く)



# 職場の環境改善のための補助金の年度末申請の締切りについて

## 補助金の2020年度分の申請は 2021年3月31日(水)書類受付分までです



職場の環境改善のための補助金制度には、年度毎にご利用いただける補助限度額の枠があります。2020年度枠の扱いは、当該申請書が**2021年3月31日(水)受付分まで**となります。下記をご参照ください。なお、年度末は申請が集中し、お支払いに時間がかかる場合がありますので、あらかじめご了承ください。

事由発生日	申請書受付日	所属年度
補助事由発生日(設備の設置日、購入日あるいは実施日)の翌日から <b>180日以内</b> のもの	2021年3月31日まで	2020年度
	2021年4月1日以降	2021年度

### 【ご注意ください】

・申請期限は、補助事由発生日(設備の設置日、購入日あるいは実施日)の翌日から180日以内になっております。郵便事情によって日数を要することがありますので、申請書は余裕を持ってご発送ください。

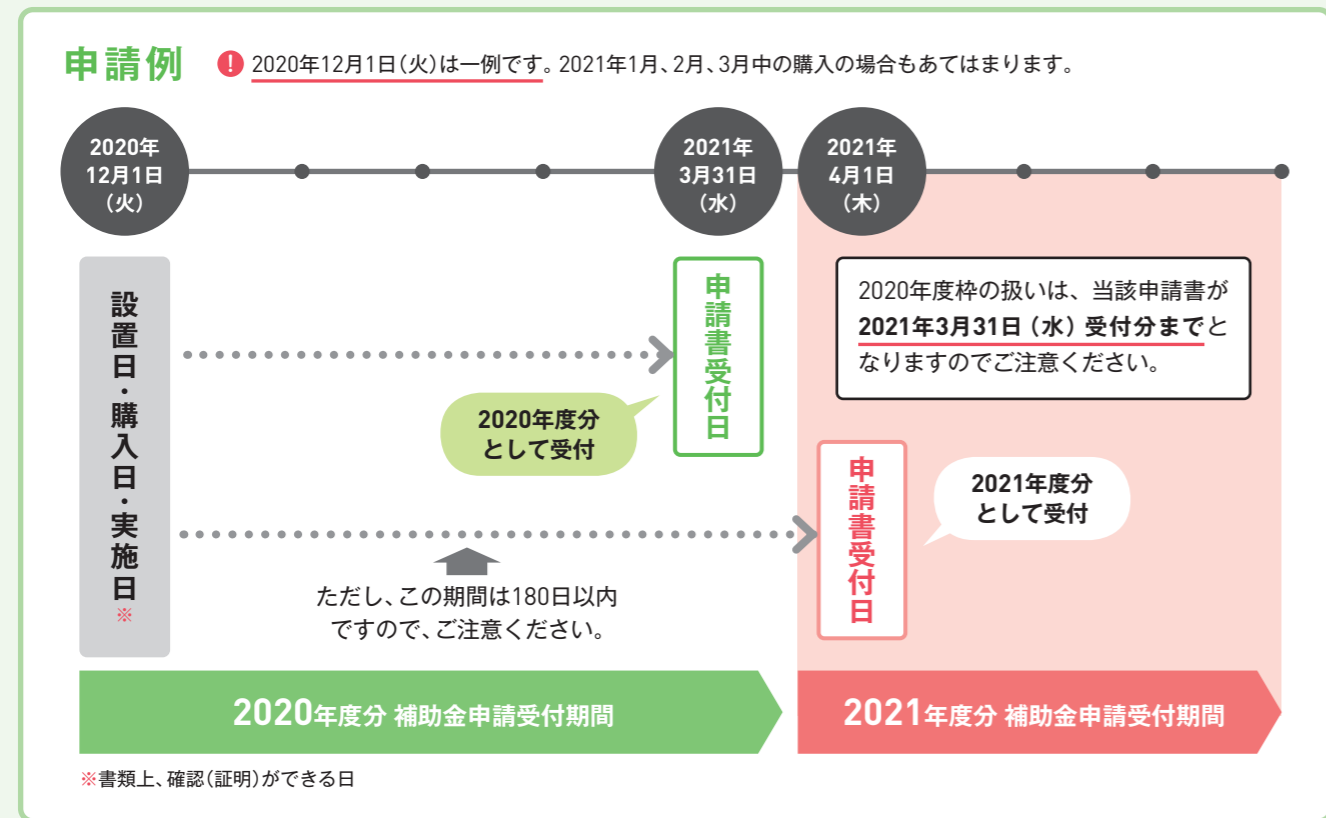

### 職場の環境改善のための補助金専用ダイヤル

通話料 無料 **0120-512-511** お手続き番号 **1**

電話番号のお掛け間違いにご注意ください。  
(受付時間 9:00~17:30/  
土・日・祝日および年末年始除く)

# 職場の環境改善のための補助金申請書 ホームページからの取出し方法

## 職場の環境改善のための補助金制度とは

- 安全衛生設備等設置補助金
- 動力プレス機械特定自主検査実施補助金
- フォークリフト特定自主検査実施補助金
- 作業環境測定実施補助金
- 特殊健康診断実施補助金
- ゼロ災運動研修会等参加補助金
- 運転適性診断受診及び運行管理者指導講習補助金
- 安全運転教育研修参加補助金
- AED等職場の救急対策用設備設置補助金

## 職場の環境改善のための補助金制度の申請書は下記の方法でダウンロードできます

- 1 あんしん財団ホームページのトップページから「お問合せ」を選択。
- 2 職場の環境改善のための補助金「申請書の印刷はこちらから」を選択。
- 3 ご利用になる補助金それぞれの「申請手続のご案内」「補助金規程、別表(一部抜粋)」を選択し、内容を確認。「申請書・封筒宛名ラベル」を選択。
- 4 記載の項目をご確認のうえ、「上記を確認しました」にチェックを入れ「印刷」を選択。「申請書・封筒宛名ラベル(PDFフォーム)」を選択し、必要事項を入力し印刷。代表者印を押し、必要書類と一緒に郵送。  
※必要書類については本誌34ページもご参照ください。



### 職場の環境改善のための補助金専用ダイヤル

通話料 無料 **0120-512-511** お手続き番号 **1**

電話番号のお掛け間違いにご注意ください。  
(受付時間 9:00~17:30/  
土・日・祝日および年末年始除く)

# 職場の環境改善のための補助金制度 よくあるご質問(添付書類について)

迅速な補助金のお支払い手続きをさせていただくため、補助金制度をご利用される皆さまには、設置、購入、実施の前に「申請手続きのご案内」および「補助金規程 別表」のご確認をお願いしております。ホームページからダウンロード、または郵送でお取り寄せください。ご申請にあたり、よくいただくご質問をご紹介します。

添付書類について	
補助金の申請にはどのような書類が必要ですか？	「各補助金の申請書」、「領収書の写」、「明細書(請求書や納品書等)の写」、そのほか申請種類により添付が必要な書類がございます。詳しくは「申請手続きのご案内」にてご確認ください。
「明細書の写」が用意できません。	明細書の写は必ず必要となります。ただし、領収書(下記参照)の但書に明細と同等の記載 <sup>(注1)</sup> がある場合は、明細書の写が不要となるケースがありますのでお問い合わせください。 (注1)明細と同等の記載…メーカー名・商品名(型番・品番)・単価・個数または受診日・受診項目・単価・人数
インターネットショッピングをご利用の場合	
WEB発行の領収書で申請できますか？(お客様ご自身で名前を記入するタイプの領収書)	補助金の申請には販売店が発行した領収書が必要となりますが、下記に該当する場合はショッピングサイト(WEB)から出力した領収書でご申請が可能です。 ●申請可能な場合 法人事業所 → 支払者(請求先)やクレジットカードの名義(引落口座が法人)に会員法人事業所名が印字されている場合 個人事業所 → 支払者(請求先)やクレジットカードの名義に代表者ご本人様のお名前が印字されている場合 ⚠注文者名(アカウント名)は、法人の場合は法人名、個人事業所の場合は代表者名のものが対象になり、それ以外は原則対象になりません。
オークションで購入(落札)予定です。注意する点がありますか？	オークションサイトやフリーマーケットアプリを利用したご購入の場合も、販売店(出品者)が発行する領収書(宛名はあんしん財団登録会員名)および明細書 <sup>(注2)</sup> の写が必要です。 (注2)オークションサイトやフリーマーケットアプリでは、これらの書類をご用意いただけない場合がありますので、購入前にご確認ください。

## 【領収書記載例】

お支払いがクレジットカード決済や振り込み等でも、個人情報保護の観点から、補助の申請には領収書をご手配いただくことをおすすめします。

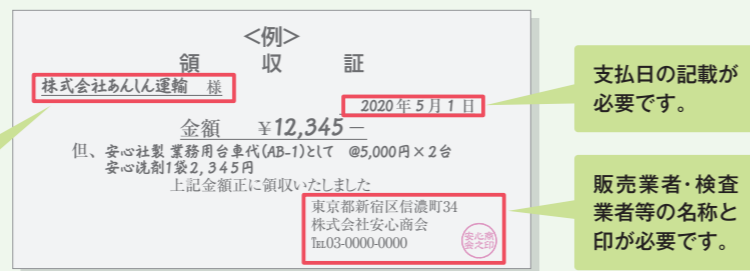

## 宛名について

会員登録が法人の場合は法人名、個人の場合は屋号または代表者名(フルネーム)が記載されていることが必要です。

## 職場の環境改善のための補助金専用ダイヤル

通話料 無料 **0120-512-511** 手続き番号 **1** 電話番号のお掛け間違いにご注意ください。(受付時間 9:00~17:30 / 土・日・祝日および年末年始除く)

# 未加入従業員さまのご加入のすすめ

ご加入いただいております財団制度に、2018年4月より、人材確保に貢献する企業向けの福利厚生サービス「あんしん財団 WELBOX」が自動付帯されました。また、労災時の「使用者賠償責任保険制度」は、すでに2014年3月24日から自動付帯されています。いずれも、財団制度にご加入の従業員等の皆さまのみが対象となります。ご加入されていない従業員さまがいらっしゃいましたら、この機会にぜひご加入されますことをおすすめいたします。お手数ですが、いま一度、ご加入されている方のご確認をお願い申し上げます。

## あんしん財団の制度に自動付帯されているサービス お客様サービス事業

### 1 あんしん財団WELBOX

大手企業も導入 人材確保に貢献するパッケージ型の「福利厚生サービス」

幅広いニーズに対応可能な宿泊施設	国内 <b>約35,000施設</b> <small>(2020年2月現在の情報です)</small>	eラーニングの講座(何回受けても無料!)	<b>約500種類</b>	等の豊富なメニュー
------------------	--	----------------------	---------------	-----------

※「あんしん財団WELBOX」は、株式会社イーウェルが提供する福利厚生サービスです。あんしん財団の制度に自動付帯されています。ご利用にあたってはあんしん財団ホームページからの利用登録が必要です。詳しくは本誌38・39ページをご確認ください。

### 2 使用者賠償責任保険制度

#### 労災事故における使用者の賠償責任を補償！

労災事故の際の高額な訴訟リスクに、しっかり備えられます。

●支払限度額(1会員事業所単位)

1加入者あたり	1事故あたり
<b>3億円</b>	<b>10億円</b>

(2014年3月24日から1年間は、1加入者/1事故あたり2億円)

あんしん財団を保険契約者、会員企業および役員さまを被保険者とする損害保険会社の使用者賠償責任保険が自動付帯されています。

追加加入については、まずはお電話で下記までご連絡ください。

## 追加加入の連絡先

通話料 無料 **0120-311-816** 電話番号のお掛け間違いにご注意ください。(受付時間9:00~17:30 / 土・日・祝日および年末年始除く)  
☆最寄りの支局につながります。

# あんしん財団 WELBOX サービス紹介

ウェルボックス

「あんしん財団 WELBOX」は、あんしん財団の会員の皆さまが、さまざまな施設やサービスを会員料金や特典付きで利用できる福利厚生サービスです。実際に利用するには登録が必要です。また、ご登録はあんしん財団に加入している被保険者様に限りです。登録方法は38・39ページをご確認ください。



※一部、電話で利用できないサービスもございます。

## あんしん財団ホームページ「会員限定情報」をご活用ください

あんしん財団ホームページ内の「会員限定情報」ページでは、「あんしん財団 WELBOX」のサービス概要・登録方法について、下記のような形で紹介しています。

### 登録方法を周知したい！

サービス概要や登録方法をまとめた「サービスガイド」(PDF)を掲載しています

### 登録前にメニュー例を確認したい！

「あんしん財団 WELBOX」登録前に、メニュー例をご確認いただけるサイト「あんしん財団 WELBOX サンプル版」を設置しています

### 期間限定キャンペーンを確認したい！

期間限定キャンペーンなどのお知らせなども紹介しています



### 「会員限定情報」ページ確認方法

1 パソコンまたはスマートフォンで、あんしん財団のホームページへアクセス。「会員限定情報」をクリック。

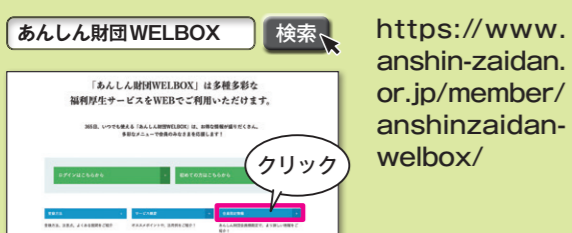

2 あんしん財団会員番号を入力し、「会員限定情報」ページを開く。

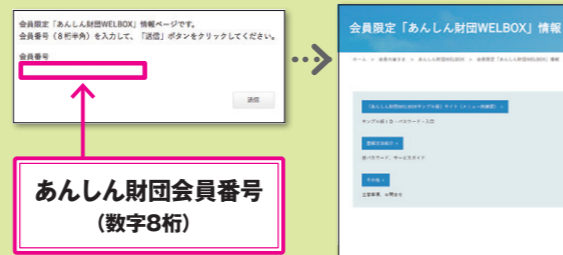

※広報誌WEB版もあんしん財団ホームページからご覧いただけます。詳細は8ページをご確認ください。

# おうち時間 応援キャンペーン

応募期間 2020年12月1日(10:00)～2021年1月20日(23:59)まで

## おうちでのスキルアップやリフレッシュを応援します！

対象メニュー<sup>(※)</sup>で使える  
2,000円割引クーポンを  
抽選で500名様にプレゼント！

※対象メニューは、通信教育・グルメ・家電・健康グッズなどを予定しています。詳細は、「あんしん財団 WELBOX」ホームページでご確認ください。



キャンペーン詳細(対象メニュー・応募方法など)は  
2020年12月1日(10:00)より  
「あんしん財団 WELBOX」ホームページでご覧いただけます！

1 「あんしん財団 WELBOX」会員専用ホームページにログインしてください。

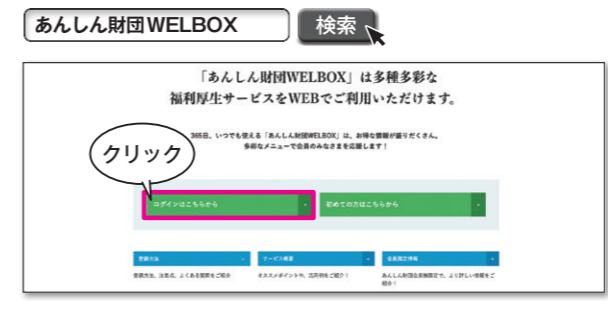

2 12月1日(10:00)より「あんしん財団 WELBOX」ホームページのトップ画面にキャンペーンバナーを表示します。ご確認ください。

※ご応募には、WELBOXのメルマガ登録が必要です。当選の発表は、メルマガ登録のメールアドレスへクーポンコードのメール配信をもって代させていただきます。

※クーポンには利用条件、対象期間等がございます。注意事項、詳細はキャンペーンページをご確認ください。

※「あんしん財団 WELBOX」ご利用にあたっては、あんしん財団ホームページからの利用登録が必要です。登録方法は38・39ページをご参照ください。

# あんしん財団 WELBOX 登録方法

ウェルボックス

- 「あんしん財団 WELBOX」は、あんしん財団の「加入サービス規約」に定められた会員および加入者向けサービスです。
- 「あんしん財団 WELBOX」を利用するには登録が必要です。



## STEP 1 あんしん財団ホームページから登録サイトへアクセス

### 【事前にご準備ください】登録に必要なもの

- ・あんしん財団 WELBOX 仮パスワード「aw2018」
- ・あんしん財団会員番号(数字8桁)、被保険者番号(数字3桁)
- ・お客様情報(氏名、性別、生年月日、電話番号、メールアドレス)

あんしん財団 WELBOX のページへアクセス。  
(<https://www.anshin-zaidan.or.jp/member/anshinzaidan-welbox/>)  
「はじめての方」の画面に「あんしん財団会員番号」と「仮パスワード」を入力します。

あんしん財団 WELBOX 検索

はじめての方

あんしん財団会員番号 (数字8桁)

仮パスワード 「aw2018」

クリック

## STEP 2 お客様情報入力

下記の各ページで、確認・入力作業を行ってください。

### 1 利用規約の確認

内容を確認し、お客様情報の入力画面へ移動します。

### 2 会員登録

お客様情報を入力します。

#### 入力項目

パスワードの設定、秘密の質問、氏名、性別、生年月日、電話番号、メールアドレス、あんしん財団被保険者番号、会員事業所名

### 3 入力画面のご確認

内容を確認し、登録します。

### 4 メールを受信

登録したメールアドレスに最終手続きメールが届きますので、受信メールを確認します。

## STEP 3 メール受信・最終手続き

登録したメールアドレスに届いたメール本文に、「WELBOX 会員番号」が記載されていますので、必ず控えてください。  
メールに記載がある最終手続きページの URL へ 24 時間以内にアクセスし、「最終手続き」を行い、登録完了となります。

WELBOX ログインする際必要となりますので、大切に保管いただきますようお願い申し上げます。

■会員番号 : 8076-XXXXXX

「WELBOX 会員番号」必ず控えてください

最終手続きページの URL へ 24 時間以内にアクセスしてください

最終登録手続き

このボタンを押して登録完了です。

クリック

※各画面はイメージです。実際とは異なる場合があります。

## あんしん財団会員番号および被保険者番号は… 「会員証兼保険証券」または「会員証兼保険契約更新証」に記載

会員証兼保険証券

あんしん財団被保険者番号 (数字3桁)

あんしん財団会員番号 (数字8桁)

### 注意事項

※「あんしん財団 WELBOX」とは、あんしん財団が株式会社イーウェルへ委託し、会員事業所の皆さまへ提供する福利厚生サービスです。  
※サービスのご利用可能期間は、保険契約期間と同じです。契約期間は会員証兼保険証券または会員証兼保険契約更新証でご確認ください。ただし、新規会員の方のご利用開始日は、会員証兼保険証券が到着した日になります。※あんしん財団の退会、契約内容変更にもない「あんしん財団 WELBOX」の利用停止処理を行います。その際、ポイント制度で貯めていただいた WEL コインも消滅しますのでご注意ください。※各メニューのサービス内容や会員特典は予告なく変更する場合がございます。またメニューにより一部会員特典対象外の商品やサービスがございます。最新の会員特典や料金、キャンペーン情報などは「あんしん財団 WELBOX」会員専用ホームページでご確認ください。

## 詳しい登録方法は「サービスガイド」でご紹介！



パソコン あんしん財団ホームページの「あんしん財団 WELBOX」ページ内にある「会員限定情報」からダウンロードできます。



電話 あんしん財団お客様サービス事業部にお問合せください。サービスガイドを郵送いたします。



## あんしん財団 WELBOX に関するお問合せ

WELBOX に初めてご登録される方  
あんしん財団の会員番号・被保険者番号・保険契約・登録方法などについてのお問合せ先

あんしん財団お客様サービス事業部

通話料 無料 0120-157-182

平日9:00~17:30(土・日・祝日および年末年始除く)

※時間帯・曜日によって混み合うことがあります。その場合は時間をおいてお掛け直してください。  
※情勢により営業時間を変更する場合がございます。

WELBOX 会員登録がお済みの方  
利用方法・サービス内容についてのお問合せ先  
※お電話の前に WELBOX 会員番号を必ずご確認ください。

WELBOX センター

通話料 無料 0120-964-545

全日10:00~21:00(年末年始除く)

# あんしん財団 お問合せ先

お問合せをいただく前に、下のいずれかをご用意ください。  
お問合せには会員番号が必要です。

会員証兼保険証券

または

会員証兼保険契約更新証

受付時間

9:00～17:30（土・日・祝日および年末年始除く）

お電話をいただく際は番号のお掛け間違いにご注意ください。



万一ケガをされた場合の  
保険金の請求・受付



安全衛生設備等設置、  
健康診断受診等の  
補助金の申請

## ●保険金請求・受付専用ダイヤル

通話料  
無料

**0120-611-616**

受付内容

- ケガによる死亡、後遺障害保険金の請求
- ケガによる入院、通院、往診保険金の請求
- 保険金請求手続きに関するお問合せ

24時間  
いつでも

あんしん財団ホームページからも  
ケガの発生報告ができます

## ●各種補助金申請専用ダイヤル

通話料  
無料

**0120-512-511**

お手続き番号

受付内容

1

職場の環境改善のための各種補助金  
(安全衛生設備等設置等)

2

人間ドック・定期健康診断補助金  
ホームヘルパー等資格取得補助金



契約内容の変更や退会等の手続き

	受付内容	お問合せ先
1	<ul style="list-style-type: none"> <li>●加入申込手続き(未加入従業員の追加加入など)</li> <li>●会員(保険契約者)の変更手続き</li> </ul>	<p>通話料 無料</p> <p><b>0120-311-816</b></p> <p>☆最寄りの支局につながります。</p>
2	<ul style="list-style-type: none"> <li>●上記1以外の変更手続き(事業所所在地などの変更)</li> <li>●会費支払(口座振替)に関する照会</li> </ul>	<p>通話料 無料</p> <p><b>0120-840-849</b></p>
3	<ul style="list-style-type: none"> <li>●契約更新や会員証に関する照会</li> <li>●退会(解約)手続き</li> </ul>	<p>通話料 無料</p> <p><b>0120-745-108</b></p>

広報誌「あんしんLife」、ホームページについて: **03-5362-2323** (受付時間9:00～17:30/土・日・祝日および年末年始除く)

一般財団法人あんしん財団

本部: 〒160-0016 東京都新宿区信濃町34 JR信濃町ビル

<https://www.anshin-zaidan.or.jp/>